

free copy

สิ่งบ่งชี้ทางภูมิศาสตร์ไทย
GI THAI GEOGRAPHICAL INDICATION

mae hong son

# วารสาร แม่ร่องสอน

## ร่วมฉลอง 150 ปี แม่ฮ่องสอน


ปีที่ 22 ฉบับที่ 07 | 2567
เดือนเมษายน

*วารสารเพื่อการเผยแพร่และประชาสัมพันธ์ข่าวสาร*
*องค์การบริหารส่วนจังหวัดแม่ฮ่องสอน*

# แม่ร่องสอน


04 51001 สำนักปลัด อบจ.

05 51002 สำนักงานเลขานุการ อบจ.

06 51003 กองยุทธศาสตร์ฯ

07 51004 กองคลัง

08 51005 กองช่าง

09 51006 กองการศึกษาฯ

10 51007 กองสาธารณสุข

11 51008 กองการเจ้าหน้าที่

12 51009 หน่วยตรวจสอบภายใน


# สารบัญ


13 โรงเรียนของเรา โรงเรียน อบจ.บ้านจองคำ

14 ศูนย์เทคโนโลยีสารสนเทศภูมิศาสตร์ (GIS)

15 แวดวงท้องถิ่น

16 กฎหมายน่ารู้

17 ข่าวสาร IT

18 ท่องเที่ยวแม่ฮ่องสอน

19 ศูนย์บริการคนพิการ

# สายด่วน

## อบจ.แม่ฮ่องสอน



นายอัครเดช วันไชยธนวงศ์
นายก อบจ.แม่ฮ่องสอน
0 5361 1385 - 811



นายโชคชัย เวชกิจ
รองนายก อบจ.แม่ฮ่องสอน
0 5361 1385 - 812



นายไพฑูรย์ สำราญไพรวัลย์
รองนายก อบจ.แม่ฮ่องสอน
0 5361 1385 - 812



นางเรณู นะนักวัฒน์
ปลัด อบจ.แม่ฮ่องสอน
0 5361 1385 - 813



นางอารีย์ แสนสม
รองปลัด อบจ.แม่ฮ่องสอน
0 5361 1385 - 814

- ว่าง -
รองปลัด อบจ.แม่ฮ่องสอน
0 5361 1385 - 814

- ว่าง -

# โครงการ ลูกไม้หล่น ไม่ไกลต้น ปี 8

วันที่ 10 เมษายน 2567 ณ อาคารอเนกประสงค์โรงเรียนอนุบาลปาย (เวียงใต้) หมู่ที่ 1 ตำบลเวียงใต้ อำเภอปาย จังหวัดแม่ฮ่องสอน นายศิวศิษฎ์ ปัญญาตา สมาชิกสภาองค์การบริหารส่วนจังหวัดแม่ฮ่องสอน อำเภอปาย เขต 1 ผู้แทนนายกองค์การบริหารส่วนจังหวัดแม่ฮ่องสอน เป็นประธานพิธีปิดโครงการลูกไม้หล่นไม่ไกลต้น ปี 8 และมอบเกียรติบัตรให้แก่ผู้เข้ารับการอบรมฯ โดยมีนายประมวล จันต๊ะมณี ประธานชมรมผู้สูงอายุอำเภอปาย กล่าวรายงาน จากนั้น ได้ร่วมกันรดน้ำดำหัวผู้สูงอายุ วิทยากร และครูผู้ฝึกสอน

องค์การบริหารส่วนจังหวัดแม่ฮ่องสอน ร่วมกับชมรมผู้สูงอายุอำเภอปาย จัดกิจกรรมโครงการลูกไม้หล่นไม่ไกลต้น ปี 8 ให้แก่เด็กและเยาวชนในพื้นที่อำเภอปาย จำนวน 120 คน ระหว่างวันที่ 1 – 10 เมษายน 2567 เพื่อส่งเสริมให้ผู้สูงอายุได้ถ่ายทอดองค์ความรู้สู่เด็ก และเยาวชนเกิดความสัมพันธ์อันดี มีการยอมรับซึ่งกันและกัน ระหว่างเด็ก เยาวชนกับผู้สูงอายุที่เข้าร่วมโครงการ รวมถึงเพื่อสร้างความตระหนักถึงคุณค่าความสำคัญของผู้สูงอายุ และได้สืบสานภูมิปัญญาของผู้สูงอายุ โดยมีกิจกรรมให้ความรู้และฝึกปฏิบัติการเล่นเครื่องดนตรีพื้นบ้าน (สะล้อ ซอ ซึง) การขับร้องเพลงพื้นบ้าน (ค่าว จ๊อย ซอ) และการฟ้อนรำพื้นเมือง (รำไต ฟ้อนเล็บ ก้านก ก้าโต) ซึ่งมีครูผู้เชี่ยวชาญ และผู้สูงอายุเป็นผู้ฝึกสอนเด็กและเยาวชน










# เยาวชนก่อการดี
## “ทำฝายชะลอน้ำ”

วันที่ 5 เมษายน 2567 ณ บริเวณน้ำปาย สะพานประวัติศาสตร์ หมู่ 3 ตำบลแม่ฮี้ อำเภอปาย จังหวัดแม่ฮ่องสอน เยาวชนก่อการดีตำบลแม่ฮี้ อำเภอปาย จัดกิจกรรมโครงการจัดทำฝายชะลอน้ำตำบลแม่ฮี้ ภายใต้โครงการเยาวชนก่อการดี สนับสนุนกิจกรรมส่งเสริมการมีส่วนร่วมกับชุมชน ประจำปี 2567 โดยมีหน่วยงานในพื้นที่ ผู้นำชุมชนและประชาชนตำบลแม่ฮี้ ร่วมกิจกรรม

โดยนายศิวศิษฎ์ ปัญญาตา สมาชิกสภาองค์การบริหารส่วนจังหวัดแม่ฮ่องสอน เขตอำเภอปาย ได้ร่วมให้กำลังใจแก่เยาวชนในการทำกิจกรรม ทั้งนี้ กิจกรรมนี้เยาวชนก่อการดีตำบลแม่ฮี้ ต้องการให้มีฝาย กักเก็บน้ำใช้ในช่วงฤดูแล้งและเป็นที่อยู่อาศัยของสัตว์น้ำ รวมถึงเป็นแหล่งท่องเที่ยวพักผ่อนสำหรับประชาชน นักท่องเที่ยวในช่วงที่อากาศร้อน









# เยาวชนก่อการดี
## “ค่ายเยาวชนรักบ้านเกิด”

วันที่ 25 เมษายน 2567 ณ โบสถ์คริสตจักรบ้านห้วยห้อม ม.1 ตำบลห้วยห้อม อำเภอแม่ลาน้อย จังหวัดแม่ฮ่องสอน เยาวชนก่อการดี ตำบลห้วยห้อม อำเภอแม่ลาน้อย จัดกิจกรรมโครงการอบรมค่ายเยาวชนรักบ้านเกิดตำบลห้วยห้อม ภายใต้โครงการเยาวชนก่อการดี สนับสนุนกิจกรรมส่งเสริมการมีส่วนร่วมกับชุมชน ประจำปี 2567 ให้แก่เยาวชนจาก 9 หมู่บ้าน ในตำบลห้วยห้อม อำเภอแม่ลาน้อย

โดยมีนายคำปัน ประทีปพจน์ สมาชิกสภาองค์การบริหารส่วนจังหวัดแม่ฮ่องสอนอำเภอแม่ลาน้อย และนายกองค์การบริหารส่วนตำบลห้วยห้อม ร่วมเป็นเกียรติ และให้กำลังใจน้อง ๆ เยาวชนในการจัดกิจกรรมดังกล่าว

# โครงการ รางวัลหมู่บ้าน "ก่อการดี"

ในปีงบประมาณ พ.ศ. 2567 มีหมู่บ้าน / ชุมชนภายในจังหวัดแม่ฮ่องสอน เข้าร่วมโครงการรางวัลหมู่บ้านก่อการดี จำนวน 405 หมู่บ้าน/ชุมชน คิดเป็นร้อยละ 92.47 ของทั้งหมด องค์การบริหารส่วนจังหวัดแม่ฮ่องสอน จึงได้ดำเนินการจัดประชุมคณะกรรมการตัดสินการประกวดรางวัลหมู่บ้านก่อการดี ทั้ง 7 อำเภอ เพื่อพิจารณาผลการตัดสิน ดังนี้

1. อำเภอเมืองแม่ฮ่องสอน จัดประชุมในวันอังคารที่ 2 เมษายน 2567 เวลา 13.30 น. ณ ห้องประชุมที่ว่าการอำเภอเมืองแม่ฮ่องสอน จังหวัดแม่ฮ่องสอน

2. อำเภอแม่สะเรียง จัดประชุมในวันพุธที่ 3 เมษายน 2567 เวลา 13.30 น. ณ ห้องประชุมที่ว่าการอำเภอแม่สะเรียง จังหวัดแม่ฮ่องสอน

3. อำเภอปางมะผ้า จัดประชุมในวันพฤหัสบดีที่ 4 เมษายน 2567 เวลา 09.30 น. ณ ห้องประชุมที่ว่าการอำเภอปางมะผ้า จังหวัดแม่ฮ่องสอน

4. อำเภอขุนยวม จัดประชุมในวันพฤหัสบดีที่ 4 เมษายน 2567 เวลา 09.30 น. ณ ห้องประชุมที่ว่าการอำเภอขุนยวม จังหวัดแม่ฮ่องสอน

5. อำเภอแม่ลาน้อย จัดประชุมในวันพฤหัสบดีที่ 4 เมษายน 2567 เวลา 13.30 น. ณ ห้องประชุมที่ว่าการอำเภอแม่ลาน้อย จังหวัดแม่ฮ่องสอน

6. อำเภอสบเมย จัดประชุมในวันศุกร์ที่ 5 เมษายน 2567 เวลา 09.30 น. ณ ห้องประชุมที่ว่าการอำเภอสบเมย จังหวัดแม่ฮ่องสอน

7. อำเภอปาย จัดประชุมในวันอังคารที่ 9 เมษายน 2567 เวลา 09.30 น. ณ ห้องประชุมกองร้อยอาสารักษาดินแดนอำเภอปาย จังหวัดแม่ฮ่องสอน


















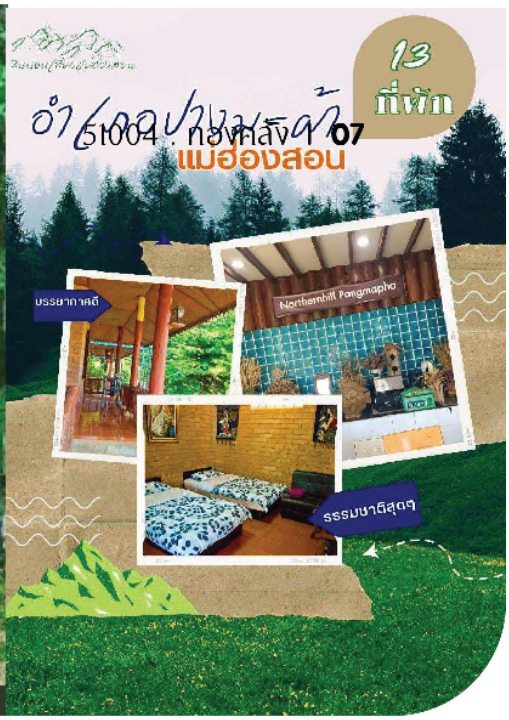


# การมีส่วนร่วมพัฒนารายได้ จังหวัดแม่ฮ่องสอน

จังหวัดแม่ฮ่องสอนเป็นอีกพื้นที่หนึ่งที่มีความพร้อมด้านการท่องเที่ยว และมีศักยภาพรองรับนักท่องเที่ยวได้จำนวนมากในแต่ละปี อีกทั้งยังมีความโดดเด่นทั้งในด้านสภาพภูมิประเทศที่เป็นภูเขา ป่าไม้ ประชากรกลุ่มชาติพันธุ์ ความหลากหลายทางวัฒนธรรม และมีแหล่งท่องเที่ยวที่สำคัญของจังหวัด

การเข้ามาของนักท่องเที่ยวในจังหวัดแม่ฮ่องสอนจึงมีผลต่อรายได้ของสถานประกอบการต่างๆ และผู้ประกอบการโรงแรม / เกสท์เฮ้าส์ ดังนั้น เพื่อเป็นการส่งเสริมการท่องเที่ยวช่วง green season ป่าไม้เขียวขจี ชุ่มฉ่ำ เย็นสบาย ในช่วงเดือนพฤษภาคม - กันยายน และประชาชนได้มีส่วนร่วมในการพัฒนารายได้ของจังหวัดแม่ฮ่องสอน จึงขอเชิญชวนทุกท่านร่วมแชร์ประสบการณ์ "เที่ยวฟิน in Maehongson" ผ่านเพจเฟซบุ้ค ***"กินนอนเที่ยวแม่ฮ่องสอน"***




**มาช่วยกันแชร์ ... มาช่วยกันโพสต์ ››ที่กิน››ที่นอน›› ที่เที่ยว››ในจังหวัดแม่ฮ่องสอนกันเยอะๆ นะคะ**







## องค์การบริหารส่วนจังหวัดแม่ฮ่องสอน

จัดสังเครื่องจักรกลออกปฏิบัติงาน เพื่อแก้ไขปัญหา บรรเทาความเดือดร้อนของประชาชน ตามโครงการบริการด้านเครื่องจักรกล เพื่อบรรเทาความเดือดร้อนของประชาชน และบริการสาธารณะ โดยในเดือนเมษายน 2567 ได้ปฏิบัติงาน ดังนี้

---

**1.งานขุดขยายอ่างเก็บน้ำห้วยหินเหล็กไฟ** หมู่ 6 บ้านดงสงัด ตำบลแม่สะเรียง อำเภอแม่สะเรียง จังหวัดแม่ฮ่องสอน

ดำเนินการระหว่างวันที่ 2 - 11 เมษายน 2567

**2.โครงการปรับปรุงถนนและพื้นที่ภายในบริเวณบ่อทำนบปลาบ้านสบป่อง** หมู่ที่ 6 ตำบลปางหมู อำเภอเมือง จังหวัดแม่ฮ่องสอน

ดำเนินการระหว่างวันที่ 3 - 11 เมษายน 2567





## พิธีล้างหน้าพระพักตร์พาราละแข่ง (พระมหามุนี) ประจำปี 2567

วันที่ 24 มีนาคม 2567 ณ วัดหัวเวียง ตำบลจองคำ อำเภอเมือง จังหวัดแม่ฮ่องสอน นายอัครเดช วันไชยธนวงศ์ นายกองค์การบริหารส่วนจังหวัดแม่ฮ่องสอน เป็นประธานฝ่ายฆราวาส ในพิธีล้างพระพักตร์เจ้าพาราละแข่ง โดยมีพระสุมณฑ์ศาสนกิตติ์ เจ้าคณะจังหวัดแม่ฮ่องสอน เจ้าอาวาสวัดพระธาตุดอยกองมู เป็นประธานฝ่ายสงฆ์

โดยพิธีดังกล่าว เป็นส่วนหนึ่งของโครงการส่งเสริมศาสนา ศิลป-วัฒนธรรม ประเพณี และภูมิปัญญาท้องถิ่น ภายใต้กิจกรรมสืบสานประเพณี “ปอยพาราละแข่ง” อำเภอเมืองแม่ฮ่องสอน จัดขึ้นระหว่างวันที่ 23 – 24 มีนาคม 2567 โดยมีวัตถุประสงค์เพื่อเป็นการสืบสานงานประเพณีที่มีการสืบทอดมาเป็นระยะเวลาอันยาวนาน ฟื้นฟูให้กลับมาเหมือนเดิม และสอดคล้องกับวิถีชีวิตของคนแม่ฮ่องสอนที่มีความเคารพสักการะพระเจ้าพาราละแข่ง

## บรรพชาสามเณรภาคฤดูร้อน
### วัดสุพรรณรังษี (วัดจองคำ) ประจำปี 2567

วันที่ 7 เมษายน 2567 ณ วัดสุพรรณรังษี (วัดจองคำ) อำเภอแม่สะเรียง จังหวัดแม่ฮ่องสอน นายคำปัน คำประวัน ประธานสภาองค์การบริหารส่วนจังหวัดแม่ฮ่องสอน ตัวแทนนายกองค์การบริหารส่วนจังหวัดแม่ฮ่องสอน ร่วมพิธีบรรพชาสามเณรภาคฤดูร้อน (ประเพณีปอยส่างลอง)ฯ และมอบงบประมาณสนับสนุนการจัดกิจกรรม พร้อมด้วย เลขานุการนายกองค์การบริหารส่วนจังหวัด, สมาชิกสภาองค์การบริหารส่วนจังหวัดแม่ฮ่องสอน เขตอำเภอแม่สะเรียง และอำเภอสบเมย, นางอุมาพร พุทธก้อน นักวิชาการศึกษาชำนาญการพิเศษ, คณะศรัทธาประชาชนชาวอำเภอแม่สะเรียงเข้าร่วมกิจกรรม เพื่ออนุรักษ์ส่งเสริม และสืบสานประเพณีท้องถิ่นให้คงอยู่สืบไป



## บรรพชาสามเณรภาคฤดูร้อน
### วัดห้วยมะเขือส้ม ประจำปี 2567

วันที่ 14 เมษายน 2567 ณ วัดห้วยมะเขือส้ม ตำบลหมอกจำแป่ อำเภอเมือง จังหวัดแม่ฮ่องสอน นางสาวศรอนงค์ เชาว์พิกุล สมาชิกสภาองค์การบริหารส่วนจังหวัดแม่ฮ่องสอน เขต 3 อำเภอเมือง ตัวแทนนายกองค์การบริหารส่วนจังหวัดแม่ฮ่องสอน ร่วมพิธีบรรพชาสามเณรภาคฤดูร้อน (ประเพณีปอยส่างลอง) ฯ และมอบงบประมาณสนับสนุนการจัดกิจกรรม พร้อมด้วย นางอุมาพร พุทธก้อน นักวิชาการศึกษาชำนาญการพิเศษ, คณะศรัทธา ประชาชนเข้าร่วมกิจกรรม เพื่ออนุรักษ์ส่งเสริม และสืบสานประเพณีท้องถิ่นให้คงอยู่สืบไป

# Earth Day

## 22 เมษายน วันคุ้มครองโลก

22 เมษายน ของทุกปี องค์การสหประชาชาติ หรือ UN ประกาศให้เป็นวันคุ้มครองโลก มีเป้าหมายเพื่อคุ้มครองปกป้องสิ่งแวดล้อมเพื่อส่งต่อให้คนรุ่นหลัง โดยมีเป้าหมายเพื่อสร้างความตระหนักรู้ให้กับผู้คนในสังคมได้ร่วมกันขับเคลื่อนไปพร้อมๆ กัน

วันคุ้มครองโลก เริ่มต้นครั้งแรกเมื่อวันที่ 22 เดือนเมษายน พ.ศ. 2513 โดยเกย์ลอร์ด เนลสัน สมาชิกวุฒิสภาสหรัฐอเมริกา ซึ่งการจัดกิจกรรมครั้งนั้น นำไปสู่การเปลี่ยนแปลงอย่างมากในเรื่องของกฎหมายสิ่งแวดล้อม

Planet vs. Plastics หรือ โลกและพลาสติก เป็นธีมของวันคุ้มครองโลกในปี พ.ศ.2567 มีเป้าหมายคือสนับสนุนให้มีการสร้างความตระหนักรู้เกี่ยวกับปัญหาพลาสติก

วันนี้ กองสาธารณสุข องค์การบริหารส่วนจังหวัดแม่ฮ่องสอน จึงขอเชิญชวนทุกท่านมาร่วมเป็นส่วนหนึ่งในวันคุ้มครองโลก ร่วมสร้างสิ่งแวดล้อมที่สมดุลให้คนรุ่นหลังร่วมกัน ผ่านกิจกรรมดีๆ ที่เราทุกคนร่วมกันทำได้ง่ายๆ คือ **“ใช้น้อย ใช้ซ้ำ นำกลับมาใช้ใหม่”**






สวัสดีเดือนเมษายน “April” เดือนที่ 4 ของปีปฏิทิน เป็นเดือนที่หลายท่านรอคอย เพราะเป็นเดือนที่มีเทศกาลสงกรานต์ หรือวันขึ้นปีใหม่ไทย ที่มีชื่อเสียงไปทั่วโลก และครอบครัวได้อยู่ด้วยกันพร้อมหน้า เพื่อขอขมาในสิ่งที่ได้ล่วงเกินต่อบิดามารดา ผู้อาวุโสที่ตนเองเคารพนับถือ หรือบรรพบุรุษที่ล่วงลับไปแล้ว และรดน้ำขอพร เพื่อความเป็นสิริมงคลในชีวิต

เรามาต่อกันในสูตรที่ 6 - 10 ของสูตรที่ง่ายๆ ที่จะทำให้คุณเป็นคนที่น่าเคารพนับถือ ใครๆ ก็รู้สึกดีและชื่นชอบ ที่ติดค้างไว้ตั้งแต่เดือนที่แล้วกันเลยนะครับ

**6** ***รับฟังผู้อื่น เปิดใจรับฟังให้มาก ให้ความเคารพคนพูด***

เมื่อเราต้องอยู่ร่วมกัน การยอมรับฟังคนอื่นเป็นสิ่งที่จำเป็นอย่างหนึ่ง แม้จะมีบ้างที่ข้อคิดเห็นอาจจะไม่ตรงกับใจเรา ซึ่งก็อาจช่วยให้เราได้มีอีกมุมมองหนึ่งที่เราไม่เคยคิดถึงมาก่อนก็เป็นได้ การฟังที่ดีนั้น ควรเปิดหูเปิดใจ ไม่ทำตัวเป็นน้ำเต็มแก้ว ไม่พูดตัดบท หากเขาคนนั้นยังพูดไม่จบ และไม่ตัดสินหากไม่ตรงกับสิ่งที่เราคิด ซึ่งเราอาจจะคิดผิดก็เป็นได้ การแสดงออกว่ามีความตั้งใจและสนใจในสิ่งที่คนอื่นกำลังคิดหรือพูดออกมา จึงเป็นการสร้างเคารพซึ่งกันและกัน

**7** ***เคารพเวลาของผู้อื่น ใส่ใจที่จะตรงต่อเวลานัดหมาย***

การตรงต่อเวลาเป็นการแสดงให้เห็นถึงความมุ่งมั่นใส่ใจผู้อื่นจากตัวเรา นั่นเท่ากับว่า เราเคารพเวลาของผู้อื่น และผู้อื่นก็จะจริงจังมีความเกรงใจ และใส่ใจเวลาของเราเช่นเดียวกัน

**8** ***ช่วยเหลือผู้อื่น***

การช่วยเหลือผู้อื่นนั้นไม่จำเป็นต้องเป็นเรื่องใหญ่ อาจจะเป็นเพียงเรื่องเล็กน้อยที่แสดงความใส่ใจแสดงความมีน้ำใจต่อคนรอบข้าง เช่น การให้คำแนะนำเพื่อไปต่อยอดการคิดหรือแก้ปัญหา การเป็นธุระเล็กๆ น้อยๆ ให้เมื่อมีคนมาร้องขอในสิ่งที่เราสามารถทำได้ เป็นต้น หากได้ช่วยเหลือใครด้วยใจจริง มันจะสร้างความสุขใจให้กับเราและสร้างความเคารพ น่าคบหามากขึ้นในเวลาเดียวกัน

**9** ***ดูแลตัวเอง ตัวเราเองต้องรู้จักเคารพตัวเองให้ได้***

ตัวเราเองควรมีความเรียบร้อย รู้จักดูแลตัวเอง ดูแลสิ่งของรอบตัว และดูแลจิตใจของเรา มีรอยยิ้มในทุกวัน รักษาความสะอาด แต่งตัวให้เหมาะสมตามกาลเทศะ ถือเป็นการทำดี มีความจริงใจ และเคารพในตัวเอง ซึ่งจะสร้างความเคารพจากผู้อื่นด้วยเช่นกัน

**10** ***ช่างมันเถอะ อย่าเก็บเรื่องเล็กน้อยมาใส่ใจ***

ไม่ว่าเราจะพูดหรือทำอะไรก็ตาม เราทำอย่างดีที่สุดแค่ไหนก็ตาม ก็จะมีบางคนที่ไม่ชอบเรา ไม่รู้สึกอยากเคารพเรา แบบนี้ก็ช่างเถอะนะ ไม่เป็นไรนะ เพราะวิชาของการเป็นที่น่าเคารพ คือการไม่ถือเอาเรื่องหยุมหยิม เอาเรื่องเล็กน้อยมาเป็นเรื่องส่วนตัว และในกรณีเช่นนี้ เป็นปัญหาของคนๆ นั้น เป็นทัศนคติของคนอื่นที่มีต่อเรามันไม่ใช่ความผิดของเรา เราก็ไม่สามารถไปควบคุมหรือไปบอกให้ใครมารักมาชอบมาเคารพเราได้ เพียงแต่เราอย่าเปลี่ยนตัวเองไปเป็นคนที่ไม่น่าเคารพก็พอแล้ว

ขอบคุณครับ (ที่มา : The BookTeller)

*สวัสดีครับ*

# การควบคุมภายในด้านการบริหารทรัพยากรบุคคล

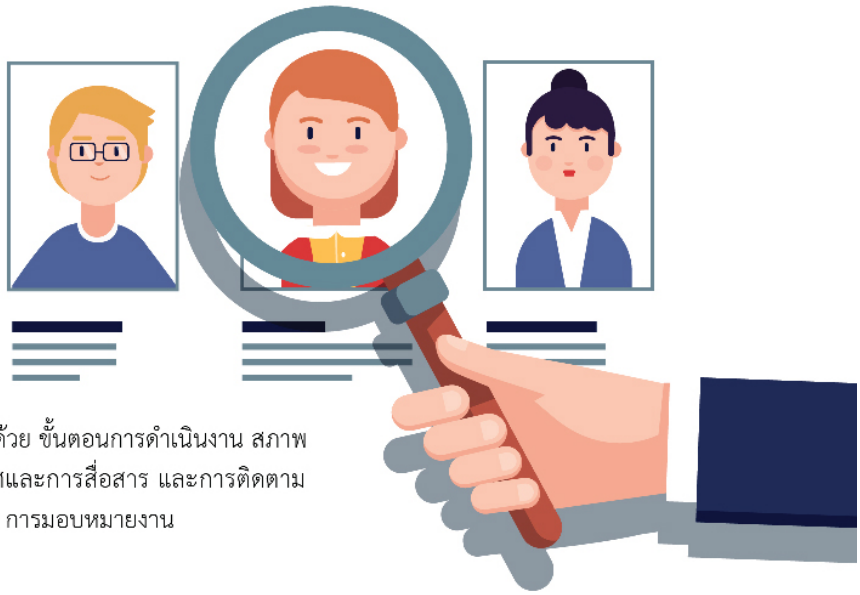

ฉบับที่แล้วเราได้นำเสนอกระบวนการควบคุมภายในภายใต้ขอบเขตที่ได้กำหนดไว้ นั่นคือลำดับที่ (1) การสรรหา บรรจุและแต่งตั้ง แต่ก่อนที่จะมีการนำเสนอข้อมูลในลำดับต่อไป เราจะขอคงหัวข้อประเด็นตามขอบเขตนี้เอาไว้เผื่อว่าบางท่านที่เพิ่งเข้ามาอ่านเจอจะได้ไม่หลงประเด็นหรือย้อนกลับไปอ่านเนื้อหาที่ผ่านมา ซึ่งขอบเขตการควบคุมภายในด้านการบริหารทรัพยากรบุคคลมี ๖ กระบวนการ ดังนี้ (1) การสรรหา บรรจุและแต่งตั้ง (2) การมอบหมายงาน (3) การพัฒนาบุคลากร (4) การพิจารณาให้ค่าตอบแทน สวัสดิการต่าง ๆ ภายในหน่วยงาน (5) การธำรงรักษาบุคลากรที่มีความสามารถไว้ในหน่วยงาน และ (6) การประเมินผลการปฏิบัติงานของบุคลากร ซึ่งใน 6 กระบวนการที่กล่าวมา จะมีหัวข้ออันประกอบด้วย ขั้นตอนการดำเนินงาน สภาพแวดล้อม ปัจจัยเสี่ยง กิจกรรมการควบคุม สารสนเทศและการสื่อสาร และการติดตามประเมินผล ฉบับนี้เป็นกระบวนการตามลำดับที่ (2) คือ การมอบหมายงาน

## แนวปฏิบัติ
### การควบคุมภายในด้านการบริหารทรัพยากรบุคคล

*(2) การมอบหมายงาน*

| ขั้นตอนการดำเนินงาน | การมอบหมายงาน |
|---|---|
| **สภาพแวดล้อมการควบคุม** | 1.ระบบฐานข้อมูลด้านความรู้ทักษะ และความสามารถของเจ้าหน้าที่<br>2.นโยบายและหลักเกณฑ์การมอบหมายอำนาจหน้าที่ความรับผิดชอบ<br>3.ปรัชญาการทำงานและทัศนคติของผู้บริหาร |
| **กิจกรรมการควบคุม** | 1.นโยบายและหลักเกณฑ์การมอบหมายอำนาจหน้าที่ความรับผิดชอบไม่ชัดเจน<br>2.การมอบหมายงานไม่ตรงกับความรู้ความสามารถของบุคลากร<br>3.ไม่มีระบบฐานข้อมูลบุคลากรเพื่อวางบุคคลให้เหมาะสมกับตำแหน่ง |
| **สารสนเทศและการสื่อสาร** | 1.ทบทวนนโยบายและกำหนดหลักเกณฑ์การมอบหมายอำนาจหน้าที่ความรับผิดชอบให้ชัดเจน<br>2.จัดให้มีการนำฐานข้อมูลด้านบุคลากรและคุณลักษณะเฉพาะตำแหน่งมาใช้ในการพิจารณามอบหมายงาน<br>3.จัดให้มีการพิจารณาหรือทดสอบความรู้ความสามารถของเจ้าหน้าที่ก่อนที่จะมอบหมายงาน<br>4.จัดระบบฐานข้อมูลด้านบุคลากรภายในหน่วยงาน |
| **การติดตามประเมินผล** | ติดตามประเมินผลการปฏิบัติงานของเจ้าหน้าที่ |

*ฉบับหน้าเราจะมาต่อกันด้วย (3) การพัฒนาบุคลากร สวัสดีครับ...*









โรงเรียน อบจ.บ้านจองคำ ขอแสดงความยินดีกับนายปาณชัย กิตติยะสกุล นักเรียนชั้น ม.3/2 นักกีฬาปันจักสีลัต ตัวแทนจังหวัดแม่ฮ่องสอน ที่ได้รับรางวัลรองชนะเลิศ อันดับที่ 2 (เหรียญทองแดง) ในการแข่งขันกีฬาเยาวชนแห่งชาติ ครั้งที่ 39 "ราชบุรีเกมส์" ระหว่างวันที่ 20 - 30 มีนาคม 2567 ณ จังหวัดราชบุรี โดยมีครูสุทธิศักดิ์ ส่าโท และครูฐิติชญา ภาพเพริดพริ้ง เป็นครูผู้ฝึกสอน และขอแสดงความยินดีกับนักเรียนที่เข้าร่วมการแข่งขันตะกร้อลอดห่วง ราชบุรีเกมส์ ครั้งที่ 39 ดังนี้

***ทีมชาย ได้รับรางวัลเหรียญเงิน ได้แก่***
เด็กชายชีวธันย์ ชัยเดช ชั้น ม.1/1

***ทีมหญิง ได้รับรางวัลเหรียญทองแดง ได้แก่***
เด็กหญิงราชาวดี มธุสรณ์สวรรค์ ชั้น ป.6/1
เด็กหญิงบัวชมพู พุฒพิชญากร ชั้น ม.1/2
เด็กหญิงสุภัสสรา จินดาเผ่าไพบูลย์ ชั้น ม.1/2




## การแข่งขันชิงแชมป์ตะกร้อลอดห่วงสากล

โรงเรียน อบจ.บ้านจองคำ ขอแสดงความยินดีกับเด็กชายชีวธันย์ ชัยเดช ชั้นมัธยมศึกษาปีที่ 1 โรงเรียน อบจ.บ้านจองคำ ที่ได้รับรางวัลชนะเลิศ การแข่งขันชิงแชมป์ตะกร้อลอดห่วงสากล รายการชิงแชมป์ประเทศไทย ชิงถ้วยพระราชทานสมเด็จพระกนิษฐาธิราชเจ้า กรมสมเด็จพระเทพฯ ครั้งที่ 35 ประจำปี 2567

# NOSTRA MAP

**NOSTRA MAP คืออะไร** NOSTRA Map อ่านว่า นอสตร้า คือ แบรนด์ข้อมูลแผนที่ของไทยโดยคนไทย ที่ขายและให้บริการโลเคชันคอนเท้นท์ เพื่อการนำไปใช้งานในรูปแบบต่างๆ เช่น Map API, ข้อมูลแผนที่สำหรับระบบ GIS, ข้อมูลแผนที่นำทางในระบบรถยนต์ ฯลฯ และทั้งยังมีโซลูชันที่ตอบโจทย์การใช้งานที่หลากหลายตามประเภทของธุรกิจ

## ฟีเจอร์ NOSTRA MAP

Map API มีบริการภาพแผนที่ในรูปแบบ แผนที่เชิงเส้นถนน (Street Map), แผนที่เส้นถนนไฮบริดจ์ (Street Hybrid Line)



Route API สร้างและคำนวณเส้นทาง โดยมีความหลากหลายของเงื่อนไขในการเลือกรูปแบบของยานพาหนะ จะช่วยคุณค้นหาวิธีที่ดีที่สุดในการเดินทาง

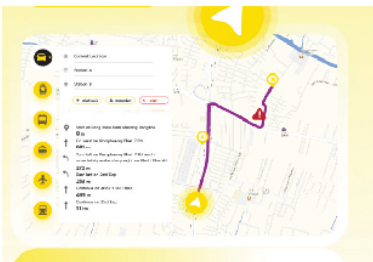

Road API หรือข้อมูลของถนน ไม่ว่าจะเป็นข้อมูลจำกัดความเร็วของถนนแต่ละเส้นบริการแสดงผลข้อมูลเส้นสีตามสภาพการจราจรปัจจุบัน การให้บริการข้อมูลรายละเอียดของถนน ชื่อถนน จำนวนเลน ความกว้าง พื้นผิว ค่าเฉลี่ยความเร็ว เป็นต้น

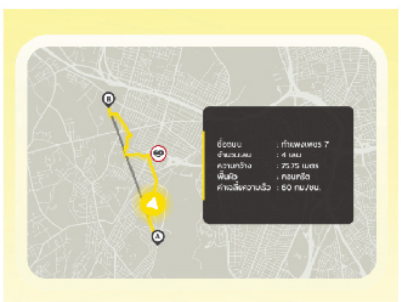

Place API มีความสามารถในการค้นหาตำแหน่งมากถึง 3 รูปแบบด้วยกัน ได้แก่
1.ค้นหาด้วยชื่อของสถานที่สำคัญ
2.ค้นหาด้วยบ้านเลขที่
3.การค้นหาสถานที่จากกลุ่มประเภทของสถานที่

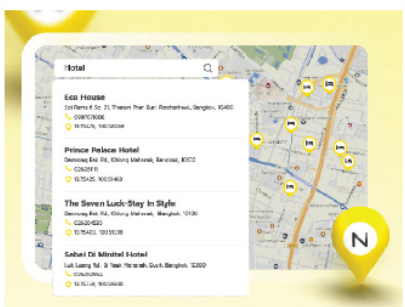

## องค์การบริหารส่วนตำบลแม่สามแลบ

วันที่ 11 เมษายน 2567 องค์การบริหารส่วนตำบลแม่สามแลบ ร่วมบูรณาการกับทุกหน่วยงานในพื้นที่ เปิดจุดบริการประชาชน ช่วงเทศกาลสงกรานต์ 2567 เพื่อให้บริการประชาชนที่เดินทางกลับภูมิลำเนาหรือผู้ที่สัญจรสามารถ แวะพักระหว่างทาง และเพื่อเป็นการป้องกันและลดอุบัติเหตุ ระหว่างวันที่ 11 17 เมษายน 2567 ณ หน้าที่ทำการองค์การบริหารส่วนตำบลแม่สามแลบ อำเภอสบเมย จังหวัดแม่ฮ่องสอน



## องค์การบริหารส่วนตำบลห้วยโป่ง

วันที่ 11 เมษายน 2567 นายอาวุธ ขยันดี นายกองค์การบริหารส่วนตำบลห้วยโป่ง พร้อมด้วยนายมานพ ไชยสิทธิ์ รองนายก อบต. และทีมงานป้องกันและบรรเทาสาธารณภัย อบต.ห้วยโป่ง ลงพื้นที่ ให้ความช่วยเหลือประชาชนที่ได้รับความเสียหายจากพายุฤดูร้อนที่ผ่านมาอย่างเร่งด่วน ณ บ้านกลาง หมู่ 7 ตำบลห้วยโป่ง อำเภอเมือง จังหวัดแม่ฮ่องสอน



## องค์การบริหารส่วนตำบลสันติคีรี

วันที่ 11 เมษายน 2567 นายกมลศักดิ์ ชาววงค์ นายกองค์การบริหารส่วนตำบลสันติคีรี พร้อมด้วยงานป้องกันและบรรเทาสาธารณภัย สำนักปลัดองค์การบริหารส่วนตำบลสันติคีรี มอบกระเบื้องให้กับ ผู้ประสบภัยที่ได้รับความเสียหายจากเหตุวาตภัย ในพื้นที่บ้านแม่ปาง หมู่ที่ 1 บ้านแม่แป หมู่ที่ 2 และ บ้านหัวลา หมู่ที่ 7 ตำบลสันติคีรี อำเภอแม่ลาน้อย จังหวัดแม่ฮ่องสอน



## องค์การบริหารส่วนตำบลแม่สวด

วันที่ 18 เมษายน 2567 นายยอดชาย พรพงไพร นายกองค์การบริหารส่วนตำบลแม่สวด พนักงานจ้างและลูกจ้างองค์การบริหารส่วนตำบลแม่สวด จัดกิจกรรมโครงการอบรมพัฒนาคุณภาพชีวิตผู้สูงอายุตำบลแม่สวด โดยมีกิจกรรมนันทนาการและรดน้ำดำหัวผู้สูงอายุ เนื่องในห้วงประเพณีสงกรานต์ วันขึ้นปีใหม่ของไทย ณ หอประชุมองค์การบริหารส่วนตำบลแม่สวด อำเภอสบเมย จังหวัดแม่ฮ่องสอน



# การไกล่เกลี่ยก่อนฟ้อง

ในกรณีที่มีข้อพิพาทเกิดขึ้น ท่านทราบกันหรือยังครับว่า ตอนนี้มีกระบวนการไกล่เกลี่ยก่อนฟ้องซึ่งเป็นกลไกทางกฎหมายที่สะดวกและเป็นประโยชน์มาก **การไกล่เกลี่ยก่อนฟ้อง** คือ การดำเนินการเพื่อให้คู่กรณีมีโอกาสเจรจาตกลงกันและระงับข้อพิพาททางแพ่งและทางอาญาโดยสันติและปราศจากการวินิจฉัยชี้ขาดข้อพิพาท ตามประมวลกฎหมายวิธีพิจารณาความแพ่ง มาตรา 20 ตรี

## ประโยชน์ของการไกล่เกลี่ยก่อนฟ้อง

1. คู่กรณีสามารถขอไกล่เกลี่ยก่อนฟ้องได้ด้วยตนเอง โดยไม่มีค่าใช้จ่ายและไม่มีค่าธรรมเนียมศาล ซึ่งมีเจ้าหน้าที่ศาลให้คำแนะนำและช่วยเหลือ
2. การไกล่เกลี่ยก่อนฟ้องใช้ระยะเวลาในการดำเนินการน้อยกว่าการฟ้องคดีต่อศาล
3. คู่กรณีไม่มีสถานะเป็นโจทก์หรือจำเลย และไม่มีประวัติว่าถูกฟ้องคดีต่อศาล
4. มีผู้ประนีประนอมประจำศาลที่มีความเชี่ยวชาญเฉพาะด้านช่วยไกล่เกลี่ยข้อพิพาท เพื่อหาทางออกร่วมกัน
5. สามารถรักษาสัมพันธภาพอันดีระหว่างคู่กรณี
6. คู่กรณีสามารถเลือกวันนัดไกล่เกลี่ยข้อพิพาทได้ด้วยตนเอง
7. คู่กรณีสามารถเลือกดำเนินการไกล่เกลี่ยข้อพิพาทด้วยวิธีการทางออนไลน์
8. หากคู่กรณีทั้งสองฝ่ายเห็นพ้องต้องกัน สามารถยื่นคำขอให้ศาลมีคำพิพากษาตามยอมหากคู่กรณีผิดสัญญาประนีประนอมยอมความ สามารถบังคับคดีได้ทันที โดยไม่ต้องฟ้องคดีอีก
9. กรณีที่การไกล่เกลี่ยข้อพิพาทสิ้นสุดลง โดยไม่เป็นผล ให้ขยายอายุความออกไปอีก 60 วันนับแต่วันที่การไกล่เกลี่ยข้อพิพาทสิ้นสุดลง
10. กระบวนการไกล่เกลี่ยก่อนฟ้องสามารถดำเนินการตั้งแต่เริ่มต้นและมีคำพิพากษาตามยอมจนจบกระบวนการได้ที่ศาลยุติธรรม

## ข้อดีของการไกล่เกลี่ยก่อนฟ้อง

- สะดวก ยื่นคำร้องได้หลายช่องทาง ไม่ต้องยื่นฟ้องก็ไกล่เกลี่ยได้
  1. สามารถยื่นคำร้องได้ด้วยตนเองที่ศูนย์ไกล่เกลี่ยและประนอมข้อพิพาท
  2. สามารถยื่นออนไลน์ได้ที่ https://mediation.coj.go.th/index.php
- รวดเร็ว มีขั้นตอน กระบวนการไม่ยุ่งยากซับซ้อน ใช้เวลาไม่นานก็ยุติข้อพิพาทได้
- ประหยัด ลดเวลา ไม่เสียค่าใช้จ่ายของคู่กรณี ในการดำเนินกระบวนการพิจารณาคดีในชั้นศาล
- เป็นธรรม มีคนกลางช่วยเหลือในการเจรจา และอยู่ในความดูแลของศาลทุกกระบวนการ
- มีผลบังคับ หากคู่กรณีไม่ปฏิบัติตามข้อตกลงสามารถขอให้ศาลพิพากษาตามยอมได้



# สตช. เตือน 5 ประเภทบัญชีสื่อสังคมออนไลน์ที่ "อาจ" เป็นมิจฉาชีพ (ตอนที่ 1)



***สำนักงานตำรวจแห่งชาติ เตือนประชาชนถึงรูปแบบของบัญชีสื่อสังคมออนไลน์ (แอ็กเคาต์โซเชียลมีเดีย) ที่ต้องระวัง และเอะใจ "ไม่..ก่อนเสมอ" หากมีบัญชีสื่อสังคมออนไลน์ 5 รูปแบบนี้ เพิ่มเพื่อนเรามา เพราะอาจเป็นมิจฉาชีพนั่นเอง หากว่าบัญชีสื่อสังคมออนไลน์เหล่านี้เพิ่มเพื่อนมา ถ้าเลี่ยงได้ให้พยายามเลี่ยง และยึดหลัก "ไม่รับแอด ไม่คุยแชต ไม่โอนเงิน" ให้หนักแน่นที่สุด เพื่อลดโอกาสที่ตัวเราจะตกเป็นเหยื่อของกลุ่มมิจฉาชีพ ที่สร้างบัญชีสื่อสังคมออนไลน์ขึ้นมาเพื่อหลอกลวงเรา ฉบับนี้เราขอนำเสนอ 2 รูปแบบ ดังนี้ค่ะ***

## 1 แอ็กเคาต์ประเภท "หนุ่มหล่อ สาวสวย"

แอ็กเคาต์ที่ใช้ภาพโพรไฟล์เป็นชายหนุ่มหญิงสาวหน้าตาดี อาจมีการโชว์เรือนร่างด้วย หากใช้ภาพผู้หญิงก็จะโชว์หุ่นแบบเนื้อนมไข่ หากใช้ภาพผู้ชายก็จะเปลือยท่อนบน โชว์กล้ามแขน กล้ามหน้าท้อง เป็นต้น หากไล่ดูสิ่งที่โพสต์ย้อนหลังก็อาจเจอโพสต์เชิงตัดพ้อเรื่องไม่สมหวังในความรักสักที หรือโพสต์ในเชิงว่ากำลังตามหารักแท้ อยากมีใครสักคนที่จริงใจ

จึงเป็นเรื่องที่ต้องระวัง หากมีแอ็กเคาต์ประเภทนี้เพิ่มเพื่อนมาโดยที่ไม่รู้จักกันมาก่อน โดยมีความพยายามจะสานสัมพันธ์เชิงชู้สาว เพราะเราไม่อาจรู้ได้เลยว่าภาพโปรไฟล์นั่นเป็นรูปบุคคลนั้นจริงๆ หรือไปขโมยรูปคนอื่นมาแอบอ้าง หากเหยื่อหลงเชื่อ ก็จะนำไปสู่การหลอกลวงว่ารักแล้วเอาให้โอนเงิน หรือหลอกให้ส่งภาพลามกให้ แล้วนำมาใช้แบล็กเมล์กับเหยื่อต่อไป หรือนำไปปล่อยสร้างความเสียหาย

## 2 แอ็กเคาต์ประเภท "อวดรั่ว อวดรวย"

แอ็กเคาต์ประเภทนี้ส่วนใหญ่จะมีกลิ่นตุๆ ที่หลายคนดูออกตั้งแต่แรกแล้วเป็นพวกแอ็กเคาต์หลอกลวงให้ลงทุนในธุรกิจที่ไม่มีตัวตนอยู่จริง แชร์ลูกโซ่ ออมทอง หรือขายตรงเพ้อฝัน หรือชักชวนอย่างแนบเนียนให้เล่นการพนันออนไลน์ โดยสร้างโปรไฟล์ในบัญชีโซเชียลมีเดียให้ตนเองดูเป็นคนที่ร่ำรวย คนที่ประสบความสำเร็จ มีบ้านหรูราคาหลายล้าน มีรถยนต์หรูแบรนด์ดัง แต่ก่อนจะมีวันนี้ชีวิตเคยเป็นคนล้มเหลวมาก่อน เคยทำนั่นทำนี่แล้วเจ๊งจนหมดตัว เคยอดมื้อกินมื้อไม่มีที่ซุกหัวนอน แต่ทุกอย่างพลิกตาลปัตรเมื่อพยายามใช้เงินที่มีอยู่น้อยนิดมาลงทุนในสิ่งนั้นสิ่งนี้ แล้วกลายเป็นว่าผลลัพธ์มันปัง จากยาจกกลายเป็นเศรษฐีเพียงชั่วข้ามคืน มันดีมันปังจนต้องส่งต่อความรวยให้คนอื่น

แม้หลายคนจะมองออกว่าแอ็กเคาต์ที่มักจะมีโพสต์ในทำนองที่ว่า ได้เงินมาจากการลงทุน หรือทำธุรกิจบางอย่างที่ได้ผลตอบแทนสูงๆ ทั้งที่เริ่มลงทุนได้ด้วยเงินหลักสิบบาท จะเป็นแอ็กเคาต์หลอกลวงชวนลงทุน หรือ Hybrid Scam เพราะถ้ามันรวยจริง คนเราไม่มาบอกต่อเคล็ดลับความรวยกันง่ายๆ แบบนี้หรอก เก็บเงียบเพื่อรวยคนเดียวดีกว่า แต่คนประเภทที่หวังจะพลิกชีวิตตัวเองให้ได้แบบโฆษณากล่าวอ้าง อยากรวยเร็ว อยากรวยทางลัด หรือคนโลภอยากรวยกว่านี้มันก็มีไม่น้อย จนตกเป็นเหยื่อมิจฉาชีพในที่สุด มักมีความเสียหายหลักล้านเลยทีเดียว เพราะลงทุนน้อยได้ผลตอบแทนก็สูงอยู่แล้ว ดังนั้น ถ้าลงทุนเพิ่มก็จะได้ผลตอบแทนสูงขึ้นไปอีก จึงไปหากู้หนี้ยืมสินมาลงทุนเพิ่ม

ฉบับหน้ามาต่อตอนที่ 2 กันนะคะ

# สงกรานต์เมืองปาย





วันที่ 13 เมษายน 2567 นายอเนก ปันทะยม นายอำเภอปาย นำหัวหน้าส่วนราชการ องค์กรปกครองส่วนท้องถิ่นในพื้นที่ พี่น้องประชาชนชาวอำเภอปายทั้ง 7 ตำบล 1 เทศบาล ได้แก่ ตำบลเวียงใต้ ตำบลเวียงเหนือ ตำบลแม่นาเติง ตำบลแม่ฮี้ ตำบลทุ่งยาว ตำบลเมืองแปง ตำบลโป่งสา และเทศบาลตำบลปาย ร่วมกันจัดกิจกรรม

**“ส่งเสริมการท่องเที่ยวเนื่องในวันสงกรานต์ ประจำปี 2567”** โดยมีกิจกรรมประกอบด้วย ขบวนแห่และสรงน้ำพระพุทธรูปศักดิ์สิทธิ์ของอำเภอปาย อุโมงค์น้ำ และการเล่นน้ำสงกรานต์ของพี่น้องประชาชนชาวอำเภอปาย และนักท่องเที่ยวทั้งไทยและต่างประเทศ ร่วมงานอย่างคึกคักและชุ่มฉ่ำ

กิจกรรมดังกล่าว จัดขึ้นโดยความร่วมมือของที่ทำการปกครองอำเภอปาย องค์กรปกครองส่วนท้องถิ่นในพื้นที่อำเภอปาย สถานีตำรวจภูธรปาย สถานีตำรวจท่องเที่ยวอำเภอปาย ภายใต้การสนับสนุนขององค์การบริหารส่วนจังหวัดแม่ฮ่องสอน ททท.สำนักงานแม่ฮ่องสอน สำนักงานการท่องเที่ยวและกีฬาจังหวัดแม่ฮ่องสอน สภาวัฒนธรรมอำเภอปาย สมาคมธุรกิจท่องเที่ยวปาย และสภาอุตสาหกรรมท่องเที่ยวจังหวัดแม่ฮ่องสอน

**ซึ่งองค์การบริหารส่วนจังหวัดแม่ฮ่องสอน ได้ให้การสนับสนุนงบประมาณจำนวน 50,000.- บาท** ตามโครงการส่งเสริมและประชาสัมพันธ์การท่องเที่ยวจังหวัดแม่ฮ่องสอน กิจกรรมบูรณาการจัดงานเทศกาลสงกรานต์เพื่อส่งเสริมการท่องเที่ยว ซึ่งองค์การบริหารส่วนจังหวัดแม่ฮ่องสอนร่วมบูรณาการกับเทศบาลตำบลปาย จัดกิจกรรมขึ้นระหว่างวันที่ 13 – 14 เมษายน 2567

ทั้งนี้ บรรยากาศเป็นไปด้วยความคึกคัก โดยมีขบวนแห่และสรงน้ำพระพุทธรูปศักดิ์สิทธิ์ไปตามถนนสายต่างๆ ในเทศบาลตำบลปาย จนถึงหน้าที่ว่าการอำเภอปาย มีกิจกรรมเล่นน้ำ อุโมงค์น้ำ ขบวนแห่ทางวัฒนธรรม ศิลปะการแสดงของท้องถิ่น ร่วมขบวนแห่ให้ประชาชนและนักท่องเที่ยวได้สักการะพระพุทธรูปศักดิ์สิทธิ์ เพื่อความเป็นสิริมงคลเนื่องในประเพณีสงกรานต์ ประจำปี 2567 นี้ ซึ่งถือเป็นวันขึ้นปีใหม่ไทย และเพื่อร่วมสืบสานประเพณีอันดีงามของไทยให้คงอยู่

# ขายอะไรดี ฮิตติดเทรนด์ ปี 2024!!



Cr.www.thaifranchisecenter.com/document/index.php



## 1 อาหารแนว Street Food

ประเภทปิ้งย่าง เมนูตามสั่ง อาหารจานเดียว สินค้าเหล่านี้น่าสนใจมากเพราะจุดเด่นคือราคาไม่แพง เข้าถึงลูกค้าได้ง่าย ไม่จำเป็นต้องลงทุนสูง ขอแค่มีทำเลที่ดีโอกาสสร้างรายได้ดีก็มีมากขึ้น




## 2 เครื่องดื่มเพื่อสุขภาพ

ในกลุ่มเครื่องดื่มก็ยังเป็นสินค้าที่ขายดีมากไม่ว่าจะชานมไข่มุก กาแฟ น้ำผลไม้ แต่ในปี 2024 น่าจะโฟกัสให้ชัดเจนไปที่กลุ่มเครื่องดื่มเพื่อสุขภาพ โดยเฉพาะการคัดสรรวัตถุดิบที่นำมาใช้ทำเครื่องดื่ม หากเน้นที่มาจากธรรมชาติ จะทำให้เครื่องดื่มดูมีความน่าสนใจมากขึ้น




## 3 ขายของออนไลน์

ในปี 2024 สินค้าออนไลน์ก็ยังแรงต่อเนื่อง ดังจะเห็นได้จากการเติบโตของแพลตฟอร์มออนไลน์ที่ตอนนี้เฟื่องฟูมาก ยกตัวอย่าง TikTok Shop ที่มีครีเอเตอร์หน้าใหม่มาร่วมสร้างคอนเทนต์ทำให้มียอดไลฟ์ขายสินค้าสูง อย่างในช่วงแคมเปญ 11.11 ของปีที่ผ่านมามียอดไลฟ์สินค้าสูงกว่า 400,000 ครั้ง ซึ่งในแคมเปญเดียวกันนี้เอง Shopee สามารถสร้างยอดขายรวมมูลค่า 1 พันล้านดอลลาร์สหรัฐฯ ทั่วโลกได้ในวันเดียวอีกด้วย




## 4 อาหารและบริการเพื่อสุขภาพ

ปี 2024 เทรนด์รักสุขภาพ รักตัวเองยังมาแรงต่อเนื่อง อาหารประเภทมังสวิรัติ, อาหารคลีน หรือ อาหาร Plant-based จะมีคนสนใจเยอะมาก ดูจากตัวเลขทั่วโลกพบว่าตลาดสุขภาพมีมูลค่าถึง 4.5 ล้านล้านดอลลาร์สหรัฐ และคาดว่าจะเติบโตถึง 5.9 ล้านล้านดอลลาร์สหรัฐภายในปี 2025 ซึ่งนอกจากอาหาร สินค้าและบริการที่เกี่ยวกับสุขภาพก็เหมาะสมกับการลงทุนเช่น การขายผลิตภัณฑ์เสริมอาหาร ,เทรนเนอร์สุขภาพ ซึ่งการลงทุนในธุรกิจเหล่านี้จำเป็นต้องวางแผนและบริหารจัดการอย่างมีประสิทธิภาพด้วย



## 5 สินค้าเสริมดวง/เสริมความศิริมงคล

เรื่องของความเชื่อก็ยังเป็นกลุ่มสินค้าที่ขายดียิ่งในยุคนี้คนต้องการที่พึ่งทางใจมากขึ้น สินค้าสายมู ขึ้นอยู่กับไอเดียในการขาย คุณภาพสินค้า เป็นสำคัญด้วย ตัวอย่างสินค้าที่น่าสนใจเช่น เสื้อสีมงคล, วอลล์เปเปอร์เสริมดวง, เครื่องประดับสายมู ทั้ง สร้อย กำไล เคส โทรศัพท์, การเช่าบูชาวัตถุมงคล ซึ่งธุรกิจเกี่ยวกับความเชื่อนี้มีการต่อยอดไปไกลมาก เช่น การจัดทริปไหว้พระ - แก้ปีชง



## 6 ธุรกิจเกี่ยวกับผู้สูงอายุ

บริการเกี่ยวกับผู้สูงวัยจะเป็นที่นิยมมากนับแต่นี้เพราะเราเข้าสู่สังคมผู้สูงวัยอย่างเต็มรูปแบบ โดยเฉพาะธุรกิจ Nursing Home คาดว่าจะเติบโตมาก และถ้าใครอยากลงทุนยุคนี้ก็ไม่ใช่เรื่องยาก มีแฟรนไชส์น่าสนใจ เช่น บ้านธรรมชาติ บาย เม้อสเซอรี่โฮม ที่เปิดโอกาสให้ลงทุนได้แม้ไม่มีประสบการณ์เพราะมีทีมงานคอยดูแลและสนับสนุนอย่างครบวงจร

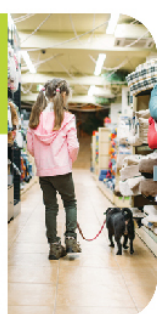

## 7 สินค้าและบริการเกี่ยวกับสัตว์เลี้ยง

เรียกว่าเป็นเทรนด์ “Pet Parents” ที่มาแรงมากนอกจากสุนัข แมว ที่กลุ่มคนเลี้ยงมีเยอะอยู่แล้ว สัตว์เลี้ยงอื่นๆ ก็เริ่มมีจำนวนมากขึ้นเช่น นก หนู กระต่าย รวมถึงบรรดาสัตว์แปลกต่างๆ ด้วย เหตุผลที่คนหันมานิยมสัตว์เลี้ยงจนกลายเป็นอีกหนึ่งธุรกิจที่น่าสนใจ เพราะหลายครอบครัวไม่อยากมีลูก หรือเป็นกลุ่มผู้สูงวัยที่อยากมีสัตว์เลี้ยงไว้แก้เหงา



# ติดตามได้ที่

0 5361 1385 #309

- mhs.pao
- PerdMuangTai
- hedkorleawOTOP
- Trip Maehongson

www.mhs-pao.go.th

Youtube : MHS PAO

Radio :

- อบจ.แม่ฮ่องสอนพบประชาชน FM 104 MHz และ FM 90.5 MHz
  ทุกวันอังคาร เวลา 10.10 - 11.00 น.
- อบจ. เพื่อชุมชน ทาง FM 99.5 MHz
  ทุกวันจันทร์ - ศุกร์ เวลา 09.35 น. - 10.00 น.